

Amtliche Bekanntmachung des Kreises Stormarn

Tierseuchenrechtliche Allgemeinverfügung zum Schutz der Bienen gegen die Amerikanische Faulbrut (AFB) -Festlegung eines Sperrbezirks-

Aufgrund der Abschnitte 2 und 8 des Tiergesundheitsgesetzes (TierGesG) vom 22.05.2013 (BGBl. I S. 1324), der §§ 5b, 10 und 11 der Bienenseuchen-Verordnung vom 03.11.2004 (BGBl. I S. 2738), zuletzt geändert durch Verordnung vom 17.04.2014 (BGBl. I S. 388) i. V. m. § 1 Abs. 3 des Gesetzes zur Ausführung des Tiergesundheitsgesetzes vom 16.07.2014 (GVOBl. S. 141), jeweils in den zurzeit geltenden Fassungen, werden nachstehende Maßnahmen angeordnet und bekannt gegeben:

Nachdem in einem Bienenstand in der Gemeinde Bargfeld-Stegen im Kreis Stormarn am 31.08.2017 der Ausbruch der Amerikanischen Faulbrut amtlich festgestellt worden ist, wird das Gebiet in einem Umkreis von drei Kilometern um den befallenen Bienenstand gemäß anliegender Karte **zum Sperrbezirk erklärt** (§ 10 Abs. 1 der Bienenseuchen-Verordnung). Die beigefügte Karte ist verbindlicher Bestandteil dieser Allgemeinverfügung.

Für den Sperrbezirk gilt Folgendes:

1. Die Besitzer oder Betreuer von Bienenvölkern, deren Standort im Sperrbezirk liegt, haben unverzüglich – **spätestens jedoch bis zum 20.09.2017** – ihre Bienenstände unter Angabe des aktuellen Standortes und der Anzahl der Bienenvölker beim Kreis Stormarn, Der Landrat, Fachdienst Recht und Veterinärwesen, Mommsenstr. 13, 23843 Bad Oldesloe, (Tel.: 04531/160-1425; Fax: 04531/160-1107; E-Mail: veterinaerwesen@kreis-stormarn.de) anzuzeigen.
2. Alle Bienenvölker und Bienenstände im Sperrbezirk sind unverzüglich durch den Amtstierarzt oder nach seiner näheren Weisung durch einen von ihm beauftragten Obmann für Bienengesundheit auf Amerikanische Faulbrut untersuchen zu lassen. Nähere Auskunft hierzu erteilt der Kreis Stormarn, Der Landrat, Fachdienst Recht und Veterinärwesen unter der Telefonnummer 04531/160-1425. Diese Untersuchung ist frühestens zwei, spätestens neun Monate nach der Tötung oder Behandlung der an der Seuche erkrankten Bienenvölker des verseuchten Bienenstandes zu wiederholen.

Die zweite Untersuchung ist entbehrlich, wenn sich bei der Untersuchung von Futterproben, die im Rahmen der ersten Untersuchung zusätzlich gezogen worden sind, keine Anhaltspunkte für die Amerikanische Faulbrut ergeben.

3. Bewegliche Bienenvölker im Sperrbezirk dürfen von ihrem Standort nicht entfernt werden.
4. Im Sperrbezirk dürfen Bienenvölker, lebende oder tote Bienen, Waben, Wabenteile, Wabenabfälle, Wachs, Honig, Futtermittel, Bienenwohnungen und benutzte Gerätschaften nicht aus den Bienenständen entfernt werden.
5. Bienenvölker oder Bienen dürfen nicht in den Sperrbezirk verbracht werden.

Die Vorschrift der Nr. 4 findet keine Anwendung auf

- a) Wachs, Waben, Wabenteile und Wabenabfälle, wenn sie an Wachs verarbeitende Betriebe, die über die erforderliche Einrichtung zur Entseuchung des Wachses verfügen, unter der Kennzeichnung „Seuchenwachs“ abgegeben werden, und
- b) Honig, der nicht zur Verfütterung an Bienen bestimmt ist.

Von den vorgenannten Bestimmungen können Ausnahmen zugelassen werden für Bienenvölker, Bienen, Bienenwohnungen und Gerätschaften sowie Futtermittel, wenn eine Verschleppung der Seuche nicht zu befürchten ist (§ 11 Abs. 3 Bienenseuchen-Verordnung).

Die Besitzer von Bienenvölkern und Bienenständen oder deren Vertreter sind verpflichtet, zur Durchführung von Untersuchungen die erforderliche Hilfe zu leisten.

Gemäß § 32 Abs. 2 TierGesG i. V. m. § 26 der Bienenseuchen-Verordnung handelt ordnungswidrig, wer vorsätzlich oder fahrlässig den Bestimmungen dieser Tierseuchenrechtlichen Allgemeinverfügung zuwiderhandelt. Die Ordnungswidrigkeit kann gemäß § 32 Abs. 3 TierGesG mit einer Geldbuße bis zu 30.000 € geahndet werden.

Für diese Tierseuchenrechtliche Allgemeinverfügung wird, sofern die sofortige Vollziehung nicht bereits nach § 80 Abs. 2 Nr. 3 Verwaltungsgerichtsordnung (VwGO) in der Fassung der Bekanntmachung vom 19.03.1991 (BGBl. I S. 686) in der zurzeit geltenden Fassung i. V. m. § 37 TierGesG kraft Gesetzes angeordnet ist, hiermit gemäß § 80 Abs. 2 Nr. 4 VwGO die sofortige Vollziehung im besonderen öffentlichen Interesse angeordnet.

Diese Tierseuchenrechtliche Allgemeinverfügung tritt am Tage nach ihrer Bekanntmachung in Kraft.

Begründung:

In einer aus einem Bienenstand in der Gemeinde Bargfeld-Stegen im Kreis Stormarn entnommenen Probe einer Brutwabe wurde durch das Landeslabor Schleswig-Holstein am 31.08.2017 der Erreger der Amerikanischen Faulbrut, *Paenibacillus larvae*, nachgewiesen.

Der Ausbruch der Amerikanischen Faulbrut wurde daraufhin amtlich festgestellt.

Die Amerikanische Faulbrut der Bienen ist eine übertragbare, bakteriell bedingte Tierseuche, die große Schäden an der Bienenbrut verursacht, die Überlebensfähigkeit von Bienenvölkern in einer Region ernsthaft gefährden und dementsprechend erhebliche wirtschaftliche Schäden hervorrufen kann. Sie gehört zu den anzeigepflichtigen Tierseuchen gemäß § 4 TierGesG i. V. m. § 1 Nr. 2a der Verordnung über anzeigepflichtigen Tierseuchen.

Der Erreger *Paenibacillus larvae* ist ein sporenbildendes Bakterium, dessen Dauerformen sehr widerstandsfähig gegenüber hohen Temperaturen (bis zu 120 °C) und nahezu unbegrenzt haltbar und ansteckungsfähig sind.

Eine Weiterverbreitung erfolgt durch die sehr widerstandsfähigen Sporen des Erregers, welche durch belebte und unbelebte Vektoren übertragen werden und dadurch auch in anderen Bienenvölkern zu Seuchenausbrüchen führen können.

In der vorliegenden Seuchensituation und wegen der Folgen der Amerikanischen Faulbrut für die umliegenden Bienenhaltungen mussten sich die Ermessensentscheidungen an der Interessenlage der hiesigen Imker orientieren. Die vorhandene Seuchenverbreitungsgefahr ist, soweit möglich, mit allen zur Verfügung stehenden Mitteln zu verhindern. Dies gilt ebenso für die vorhandene Gefahr der Seuchenausbreitung über die Kreisgrenze hinaus.

Ist die Amerikanische Faulbrut in einem Bienenstand amtlich festgestellt, hat der Landrat des Kreises Stormarn als zuständige Behörde gemäß § 10 Abs. 1 der Bienenseuchen-Verordnung das Gebiet in einem Umkreis von mindestens einem Kilometer um den Bienenstand zum Sperrbezirk zu erklären.

Aufgrund des jahreszeitlich bedingten regen Flugverhaltens der Bienen sowie in Anbetracht dessen, dass die Flugweite der Bienen mehr als einen Kilometer betragen kann und die Flugweite auch von der Entfernung des Bienenstandes zu besonders ergiebigen Bienenweiden abhängig ist, habe ich den Radius des Sperrbezirkes den gegebenen Verhältnissen angepasst und daher aus tierseuchenrechtlichen Belangen auf drei Kilometern festgelegt.

Bei der Auswahl der Maßnahmen wurden die mögliche Weiterverbreitung des Erregers, Strukturen der örtlichen Bienenhaltung, Überwachungsmöglichkeiten sowie die Ergebnisse bereits vorliegender Untersuchungen berücksichtigt.

Zur Verhinderung der weiteren Verbreitung sind die angeordneten Maßnahmen geeignet und erforderlich. Mit der Ausweisung eines Sperrbezirkes und den angeordneten gesetzeswiederholenden bzw. -konkretisierenden Schutzmaßnahmen soll eine möglichst effektive Tierseuchenbekämpfung sichergestellt werden. Die oben angeordneten Schutzmaßnahmen für den Sperrbezirk und die Anzeige des Standortes von anderen Bienenbeständen im Sperrbezirk ergeben sich aus §§ 4 und 5b i. V. m. § 10 Abs. 1 und § 11 Bienenseuchen-Verordnung.

Begründung für die Anordnung der sofortigen Vollziehung:

Die Anordnung der sofortigen Vollziehung ist im überwiegenden öffentlichen Interesse geboten. Es kann nicht hingenommen werden, dass gegen die genannten tierseuchenrechtlichen Bestimmungen verstoßen wird, durch das evtl. Einlegen eines Rechtsbehelfes die aufschiebende Wirkung eintritt und insofern eine wirksame Tierseuchenbekämpfung unterbleibt.

Vorliegend ist ein besonderes öffentliches Interesse an der sofortigen Vollziehung gegeben, da es aus tierseuchenrechtlicher Sicht dringend und unbedingt erforderlich ist, die Verbreitung der für die Amerikanische Faulbrut ursächlichen Sporen in andere Bienenstände und die Gefahr einer langjährigen Kontamination eines Gebietes mit dem Erreger der Amerikanischen Faulbrut schnellstmöglich zu unterbinden.

Die Maßnahme dient dem Schutz hoher Rechtsgüter. Das öffentliche Interesse an einer wirksamen und unmittelbar greifenden Tierseuchenbekämpfung ist vorrangig vor den privaten Interessen von Einzelnen, zumal die Verbreitung der Seuche mit erheblichen wirtschaftlichen Folgen verbunden wäre. Die Gefahr der Weiterverbreitung der Tierseuche und der damit verbundene wirtschaftliche Schaden sind jedenfalls höher einzuschätzen als persönliche Interessen an der aufschiebenden Wirkung als Folge von eingelegten Rechtsbehelfen.

Die Anordnung der sofortigen Vollziehung liegt somit im besonderen öffentlichen Interesse.

Rechtsbehelfsbelehrung:

Gegen diese Tierseuchenrechtliche Allgemeinverfügung kann innerhalb eines Monats nach ihrer Bekanntgabe schriftlich oder zur Niederschrift Widerspruch beim Landrat des Kreises Stormarn, Mommsenstr. 13 in 23843 Bad Oldesloe erhoben werden. Der Widerspruch hat keine aufschiebende Wirkung.

Auf Antrag kann das Schleswig-Holsteinische Verwaltungsgericht, Brockdorff-Rantzau-Str. 13, 24837 Schleswig, die aufschiebende Wirkung ganz oder teilweise anordnen bzw. wiederherstellen. Der Antrag wäre schriftlich oder zu Protokoll des Urkundsbeamten der Geschäftsstelle bei dem Schleswig-Holsteinischen Verwaltungsgericht zu stellen.

Bad Oldesloe, den 01.09.2017

**Kreis Stormarn
-Der Landrat-
Fachbereich Ordnung
Fachdienst Recht und Veterinärwesen
Im Auftrag
gez. Dr. Thum
-Amtstierarzt-**

Anlage

Kartografische Darstellung des Sperrbezirks um den befallenen Bienenstand in Bad Oldesloe als Bestandteil der Tierseuchenrechtlichen Allgemeinverfügung vom 01.09.2017

Kartografische Darstellung des Sperrbezirks um den befallenen Bienenstand in Bargfeld-Stegen als Bestandteil der Tierseuchenrechtlichen Allgemeinverfügung vom 01.09.2017

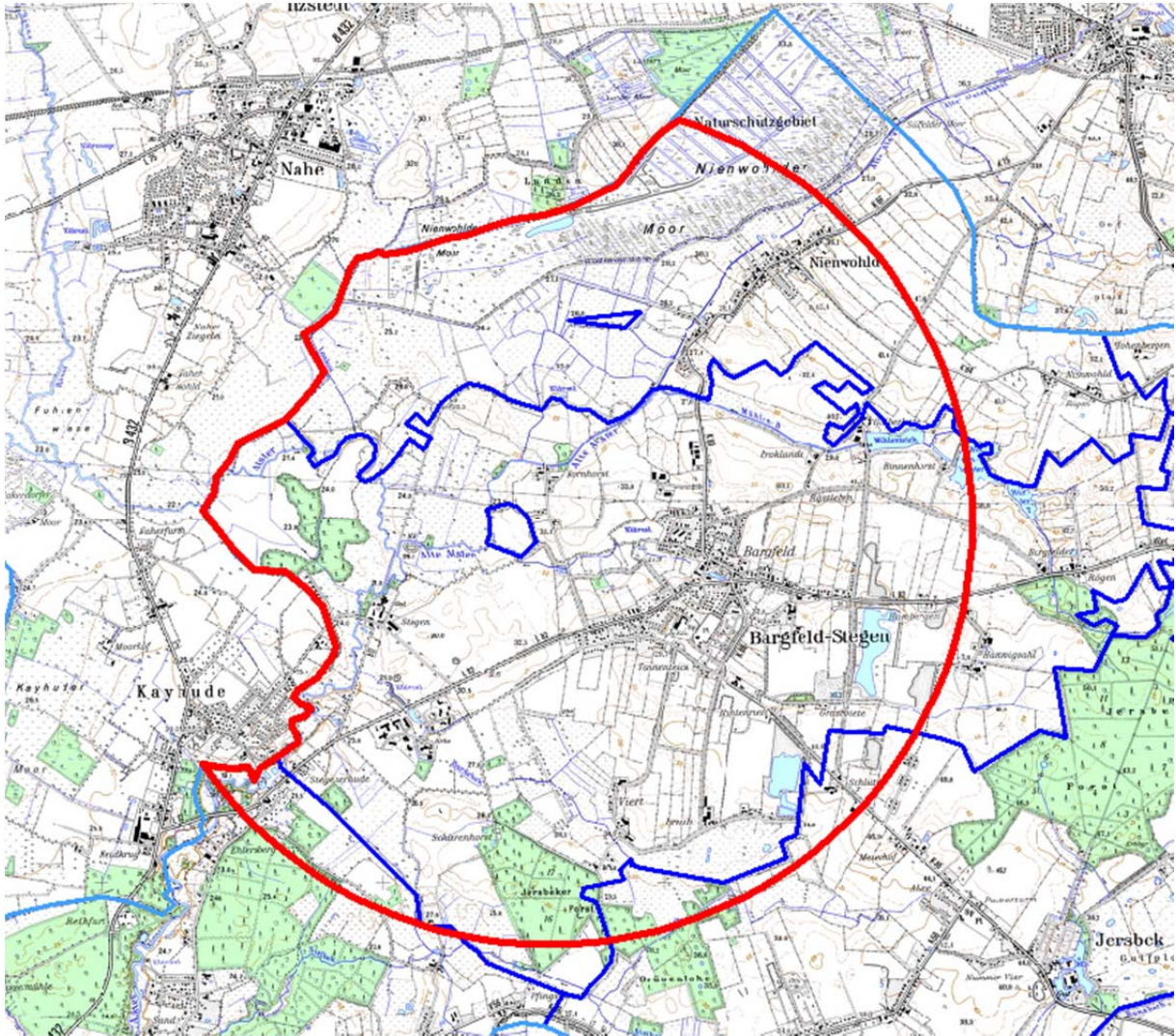

- Sperrbezirk AFB
- Gemeinden